

รายงานการตรวจติดตามการประเมินผลกระทบด้านสังคมและสิ่งแวดล้อม
กิจกรรมทำไม้ ชนิดไม้สัก ประจำปี 2564
สวนป่าน้ำสวยห้วยปลาตุก องค์การอุตสาหกรรมป่าไม้เขตขอนแก่น
แปลงปี 2528 พื้นที่ 340ไร่

แผนงานทำไม้ ไม้สัก ประจำปี 2564

งานสวนป่าน้ำสวยห้วยปลาตุก

องค์การอุตสาหกรรมป่าไม้เขตขอนแก่น

1. ชื่อแผนปฏิบัติการ : การจัดการผลผลิตไม้สักสวนป่า
2. วัตถุประสงค์ เพื่อสร้างรายได้ให้องค์การอุตสาหกรรมป่าไม้
3. ขั้นตอนและกิจกรรมการ จัดทำประชาคมราษฎรในพื้นที่สวนป่าที่จะดำเนินการ เพื่อขอความเห็นชอบในการทำไม้ออกจากสวนป่า แจ้งขอตัดไม้ต่อเจ้าหน้าที่ป่าไม้ท้องถิ่น และดำเนินการชำระค่าภาคหลวง ทำไม้ออกตามหลักวิชาการ เพื่อลดกระทบที่จะเกิดขึ้นทั้งต่อสิ่งแวดล้อม และสังคม
4. เป้าหมาย ทำไม้ออกจำนวน 370 ไร่ จำหน่ายจำนวน 740 ลูกบาศก์เมตร
5. ตัวชี้วัด 1. จำนวนปริมาตรทำไม้ออก 2. จำนวนพื้นที่ทำไม้
6. งบประมาณ ค่าใช้จ่าย 606,800 บาท มูลค่าการจำหน่าย 5,920,000 บาท
7. ระยะเวลาดำเนินการ : มกราคม 2564 – ธันวาคม 2564

8. แผนปฏิบัติการ แผนงานจัดการผลผลิตไม้สักสวนป่า ประจำปี 2564

[illegible]

กิจกรรมการประเมินผลกระทบจากการทำไม้สัก แปลงปี 2564
สวนป่าน้ำสวยห้วยปลาตุก องค์การอุตสาหกรรมป่าไม้เขตขอนแก่น

เดือน	กิจกรรมประเมิน	การดำเนินการ	ผู้รับผิดชอบ	หลักฐาน
Dec-63	จัดทำแผน	จัดทำแผนการทำไม้ แผนที่ กำหนดแปลงปี และกิจกรรมที่ต้องดำเนินการ	หัวหน้างาน	แผน
	สำรวจกำลัง	สำรวจกำลังผลิต แปลงปีที่ดำเนินการ	ผู้ช่วย	
	จัดทำ	ประชุมชี้แจงให้ผู้ปฏิบัติงาน ราษฎรรอบพื้นที่สวนป่า ชี้แจงแผนงานและการ	หัวหน้างาน	ภาพประชุมฯ/บันทึก
	ขออนุญาตทำไม้	ขออนุญาตทำไม้ ชำระค่าธรรมเนียมต่างๆ ตามระเบียบที่เกี่ยวข้อง	หัวหน้างาน	
มกราคม	ชี้แจงการ	ประชุมชี้แจงให้ผู้ปฏิบัติงาน ราษฎรรอบพื้นที่สวนป่า ชี้แจงแผนงานและการ	หัวหน้างาน	ภาพประชุมชี้แจง/บันทึก
กุมภาพันธ์	ประมวลจำหน่าย	ออกประกาศประมวลหาผู้ซื้อ	ออป.เขต	ประกาศ
	- การดำเนินการ	คัดเลือกเครื่องมือเตรียมพื้นที่ให้เหมาะสมกับสภาพพื้นที่	หัวหน้าสวน	รายการเครื่องมือ
		บันทึกผลการตรวจสอบเครื่องจักร/อุปกรณ์/เลื่อย/ชุด PPE	ผู้ช่วย/พนักงาน	บันทึกการตรวจสอบ
		กำหนดเส้นทางการชักลากไม้/ขนส่งไม้	ผู้ช่วย/พนักงาน	แผนที่ชักลาก/ภาพถ่าย
		ประชาสัมพันธ์ห้ามทิ้งขยะในแปลง/กำหนดจุดทิ้งขยะ	ผู้ช่วย/พนักงาน	แผนที่/ภาพถ่าย
		ทำป้ายแนวเขต stream bank /ชี้แจงแนวสองฝั่งลำห้วยให้แก่ผู้ปฏิบัติงาน	ผู้ช่วย/พนักงาน	แผนที่/ภาพถ่าย
		อบรมความปลอดภัยและการใช้เครื่องมือแก่ผู้ปฏิบัติงาน	หัวหน้างาน	ภาพถ่าย
		บันทึกผลการตรวจวัดการพังทลายของดิน (ถ้ามี)	หัวหน้างาน	รายงานตามแบบฟอร์ม
	- การประเมินผล	บันทึกผลการตรวจวัดคุณภาพแหล่งน้ำ (ถ้ามี)	หัวหน้างาน	รายงานตามแบบฟอร์ม
		ภาพถ่ายเส้นทางการชักลาก/ขนส่งไม้ (ภาพถ่าย พิกัด ประกอบ)	ผู้ช่วย/พนักงาน	แผนที่/ภาพถ่าย
มีนาคม - มิถุนายน	ทำไม้ออก			
	- ประเมินผลกระทบและ	บันทึกผลการตรวจวัดการพังทลายของดิน (ถ้ามี)	ผู้ช่วย/พนักงาน	บันทึก
		บันทึกผลการตรวจวัดคุณภาพแหล่งน้ำ (ถ้ามี)	หัวหน้าสวน	บันทึก
		บันทึกผลการตรวจสอบเรื่องเสียง	ผู้ช่วย/พนักงาน	สัมภาษณ์/รายงาน
		บันทึกผลการตรวจสอบเรื่องฝุ่น	ผู้ช่วย/พนักงาน	สัมภาษณ์/รายงาน/ภาพถ่าย
		ตรวจเส้นทางการชักลาก/ขนส่งไม้ (ภาพถ่าย พิกัด ประกอบ)	ผู้ช่วย/พนักงาน	ภาพถ่าย ระบุ พิกัด แปลงปี ณ จุดเดิม
		ตรวจควบคุมการจ้างแรงงาน	หัวหน้าสวน	รายงานตามแบบฟอร์ม
		บันทึกผลการตรวจสอบเครื่องจักร/อุปกรณ์/เลื่อย/ชุด PPE	ผู้ช่วย/พนักงาน	
		แผนที่เส้นทางเดินรถของผู้รับเหมา	ผู้ช่วย/พนักงาน	
		ภาพถ่ายเส้นทางการชักลาก/ขนส่งไม้ (ภาพถ่าย พิกัด ประกอบ)	ผู้ช่วย/พนักงาน	ภาพถ่าย/ก่อน-หลังการซ่อมแซมถนน
		ภาพถ่ายการควบคุมการคลุมผ้าใบรถบรรทุกให้มิดชิด	ผู้ช่วย/พนักงาน	
กรกฎาคม	- ประเมินผล	บันทึกผลการตรวจวัดการพังทลายของดิน (ถ้ามี)	ผู้ช่วย/พนักงาน	บันทึก
		บันทึกผลการตรวจวัดคุณภาพแหล่งน้ำ (ถ้ามี)	หัวหน้าสวน	บันทึก
		ซ่อมแซมเส้นทางชักลาก/ขนส่งไม้	ผู้ช่วย/พนักงาน	
		บันทึกผลการตรวจสอบเครื่องจักร/อุปกรณ์/เลื่อย/ชุด PPE	ผู้ช่วย/พนักงาน	
สิงหาคม - ธันวาคม	สรุปผลการดำเนินการ พร้อมแนวทางการปรับปรุงแก้ไข		หัวหน้าสวน	

แผนงานตรวจสอบติดตามผลกระทบด้านสังคมและสิ่งแวดล้อม ประจำปี 2564

องค์การอุตสาหกรรมป่าไม้ภาคตะวันออกเฉียงเหนือ

กิจกรรมหลัก	กิจกรรมย่อย	ผลกระทบ	การดำเนินงาน	การดำเนินการ/ผลการติดตาม	การป้องกัน	แนวทางแก้ไข
ทำไม้	1) ขออนุญาต	ไม่มีผลกระทบ				
	2) สำรวจกำลังการผลิต	ไม่มีผลกระทบ				
	3) สำรวจป่าและกำหนด	ไม่มีผลกระทบ				
	4) ประมูล	ไม่มีผลกระทบ				
	5) ทำไม้เอก	กรณีใกล้ชุมชน (มีรัศมีห่างไม่เกิน 200) อาจเกิดเสียงดังรบกวน	1. ดำเนินการชี้แจงถึงผลกระทบที่อาจเกิดขึ้น พร้อมทำข้อตกลงร่วมกัน 2. ตรวจสอบผลกระทบจากการทำงานโดยการสอบถามชาวบ้านที่อยู่ในพื้นที่ดำเนินการ	1. ชี้แจงผลกระทบที่อาจเกิดขึ้น พร้อมทำข้อตกลงร่วมกัน 2. การสอบถามผู้ที่อยู่ในพื้นที่ พร้อมภาพถ่ายพื้นที่ทำไม้ กรณีผลกระทบทางเสียง ให้ดำเนินการปรับเปลี่ยนช่วงเวลาในการปฏิบัติงาน	1. คัดเลือกเครื่องมือเตรียมพื้นที่ให้เหมาะสมกับสภาพพื้นที่ 2. ดูแลบำรุงรักษาเครื่องมือให้พร้อมใช้งาน 3. กำหนดช่วงเวลาในการปฏิบัติงาน	1. ปรับเปลี่ยนช่วงเวลาในการปฏิบัติงาน เพื่อลดผลกระทบทางเสียง
		การตรวจสอบการพังทลายของดิน	1. ให้ผู้ที่ได้รับการแต่งตั้งในการควบคุมการทำไม้ติดตามการดำเนินงานตั้งแต่เริ่มกิจกรรมจนเสร็จสิ้นกิจกรรม 2. เปรียบเทียบการชะล้างพังทลายของดินก่อนและหลังการทำกิจกรรม 3. ดำเนินการตามแนวทางการปฏิบัติงานที่มีผลกระทบต่ำโดยเคร่งครัด (เอกสารแนบ)	1. แผนที่ระบุพื้นที่คงสภาพป่าพร้อมภาพถ่ายในจุดดำเนินการ 2. ภาพถ่ายพร้อม ผลจากการตรวจวัดการพังทลายของดิน หากพบว่ามี การพังทลายของดินหลังการทำไม้ ให้ส่วนปาวเคราะห์ปัญหา รายงาน ต้นสังกัด 2. ภาพถ่ายก่อนการทำไม้, ในระหว่างการทำไม้และหลังการทำไม้ 3. ในพื้นที่ใกล้แหล่งน้ำ ให้ดำเนินการปลูกหญ้าแฝกเป็นแนวกันชน 10 เมตร ก่อนถึงแหล่งน้ำพร้อมรายงานแผนที่จุดที่ทำไม้พร้อมภาพถ่าย 4. ในบริเวณที่เกิดการพังทลาย ให้ดำเนินการจัดทำฝาย/แนวตักตะกอน พร้อมรายงานแผนที่จุดที่ตรวจสอบพร้อมภาพถ่าย	1. ดำเนินการตามแนวทางการปฏิบัติงานที่มีผลกระทบต่ำ 2. หลีกเลี่ยงการทำไม้ในหน้าฝน 3. ทำถนนป่าไม้เท่าที่จำเป็น 4. คัดเลือกเครื่องมือชักลากไม้ให้เหมาะสมกับสภาพพื้นที่ 5. ดำเนินการตามเทคนิคการทำไม้	1. ขุดลอกปรับพื้นที่ เป็นคันกันดิน 2. ปลูกพืชคลุมดิน 3. ทำฝาย/แนวกันตักตะกอนในจุดที่เกิดการพังทลาย
		ผลกระทบของโครงสร้างดิน (ดินอัดแน่น)	1. ปฏิบัติตามเทคนิคการทำไม้	1. ภาพถ่ายเส้นทางชักลากไม้ พร้อมแผนที่ที่กำหนดเส้นทางชักลาก	1. กำหนดเส้นทางชักลากไม้ให้ชัดเจน	1. โยนวนบริเวณที่เกิดหน้าดิน
		ขยะในพื้นที่ทำไม้	1. ชี้แจงบันทึกข้อตกลงให้กับผู้รับจ้างทำไม้	1. ผู้ควบคุมงานรายงานภาพถ่าย เส้นทางก่อน/ระหว่าง/หลัง แปลงทำไม้	1. ติดป้ายประชาสัมพันธ์ห้ามทิ้งขยะในแปลง	1. กำหนดผู้รับผิดชอบในการ
		การพังทลายของดินสูงสู่แหล่งน้ำ	ให้เว้นระยะห่างสองฝั่งลำห้วย ด้านละไม่ต่ำกว่า	1. ในพื้นที่ใกล้แหล่งน้ำ ให้ดำเนินการทำแนวเขตป้องกัน และปลูกพืชคลุม	1. ผู้ควบคุมงานตรวจสอบการทำไม้เป็นระยะ	ขุดลอกและปลูกพืชป้องกันการ
	6) ขนส่งไม้ไปยังโรงงาน	เรื่องฝุ่นพื้นที่ผ่านชุมชน	1. ชี้แจงให้คนในพื้นที่ ที่มีการขนส่งไม้ผ่าน	1. แผนที่เส้นทางเดินรถของผู้รับเหมา	1. ในการบรรทุกไม้ผ่านบริเวณชุมชนให้	1. ให้มีการฉีดน้ำเป็นระยะเพื่อ
		ถนนและเส้นทางรถสัญจร	1. ชี้แจง แผนการทำงานให้ชุมชนได้รับทราบถึงผลกระทบที่เกิดขึ้นและร่วมกันหาแนวทางแก้ไข 2. ให้ผู้ควบคุมงานการทำไม้ ดูแลการเลือกใช้รถให้เหมาะสมกับสภาพพื้นที่และสภาพถนนชุมชน 3. ซ่อมแซมถนนและเส้นทางสัญจร ก่อนการทำไม้และหลังทำไม้	1. แผนที่กำหนดเส้นทางเดินรถของผู้รับเหมา 2. กรณีการขนส่งผ่านเส้นทางถนนชุมชน ควรภาพถ่ายดังนี้ - ถนนก่อนการทำไม้ - ถนนระหว่างทำไม้ - หากเกิดการพังของถนนควรมีการซ่อมถนนตามสมควร (ผลการสอบถามชุมชน) 4. ภาพถ่ายก่อน - หลัง ซ่อมถนนหลังการทำไม้	1. การทำข้อตกลงระหว่างสวนป่าหรือผู้รับเหมา กับชาวบ้านในพื้นที่ เช่นซ่อมแซมถนนตามสภาพที่ทำให้เกิดความเสียหาย 2. ควบคุมไม่ให้บรรทุกน้ำหนักเกินที่กฎหมายกำหนด	1. หากเกิดการพังของถนนให้ดำเนินการซ่อมแซมตามสภาพที่ทำให้เกิดความเสียหาย (เท่าที่ทำได้)
		ไม้ท่อนระหว่างขนย้าย	1. ชี้แจงผู้รับเหมาให้ดำเนินการตัดแต่งไม้	1. ภาพถ่ายรถบรรทุกไม้ที่คลุมผ้า	1. ตัดแต่งไม้ไม่ให้เกินความกว้าง/ยาวของตัวรถ	1. ให้ผู้ติดตามเก็บไม้ที่ตกหล่น

[illegible]



ที่ ทส 1411.4(ปด)/68

งานสวนป่าน้ำสวยห้วยปลาตุก
เลขที่ 96 หมู่ 12 ตำบลนาดอกคำ
อำเภอนาคู จังหวัดชัยภูมิ
42210

20 มีนาคม 2563

เรียน ทนายอรรถพรและสิ่งแวดล้อมจังหวัดเลย

เรื่อง ขอความอนุเคราะห์ตรวจสอบคุณภาพน้ำ

ด้วยงานสวนป่าน้ำสวยห้วยปลาตุกได้เข้ารับการตรวจรับรองมาตรฐานการจัดการสวนป่า
อย่างยั่งยืนตามระบบ FSC ซึ่งต้องจัดการด้านเศรษฐกิจ ด้านสังคมและด้านสิ่งแวดล้อม ในปี 2563 งานสวน
ป่ามีกิจกรรมที่ต้องดำเนินการที่อาจเกิดผลกระทบกับแหล่งน้ำคือ การกรีดยางพารา การทำไม้สักและการ
พัฒนาปลูกเสริมรอบตัดพื้นที่ 2

เพื่อให้การดำเนินงานของสวนป่าได้ตามมาตรฐานการจัดการสวนป่าอย่างยั่งยืน งานสวน
ป่าจึงใคร่ขอความอนุเคราะห์ตรวจสอบคุณภาพน้ำที่สม่ำเสมอจำนวน 6 ตัวอย่าง

จึงเรียนมาเพื่อโปรดพิจารณาให้ความอนุเคราะห์ด้วยจักเป็นพระคุณอย่างยิ่ง

ขอแสดงความนับถือ

(นายอรรถพร (อรรถพร))

ทนายอรรถพร (อรรถพร) งานสวนป่าน้ำสวยห้วยปลาตุก
องค์กรอุสาหกรรมป่าไม้แห่งประเทศไทย

สำเนา



สป.13

หนังสือรับรองการแจ้งตัดหรือโค่นไม้ที่ได้มาจากการทำสวนป่า

เล่มที่ 1
ฉบับที่ 2

ที่ทำการ ป่าพรุอำเภอกงหรา
อำเภอ - ท้องที่ ดอย 42210

หนังสือฉบับนี้ให้ไว้เพื่อรับรองว่า ศรีมงคลพรหมกรรณ อำเภอ ปทุมธานี ปี
สัญชาติ - อาชีพ - มีภูมิลำเนาอยู่ที่ 76 ต.รอก/ซอย -
ถนน ราชดำเนิน หมู่ที่ - ตำบล/แขวง รัตนวาปี
อำเภอ/เขต เมืองปทุมธานี จังหวัด ปทุมธานี ได้แจ้งการตัดหรือโค่นไม้ที่ได้
การทำสวนป่าตามหนังสือรับรองการขึ้นทะเบียนที่ดินเป็นสวนป่า เล่มที่ 2 ฉบับที่ 30 ลงวันที่ 5
เดือน มิถุนายน พ.ศ. 2541 ในท้องที่หมู่ที่ 12 ตำบล/แขวง รัตนวาปี
อำเภอ/เขต ท่าวุ้ง จังหวัด อุบลราชธานี ชนิดและจำนวนไม้ดังนี้

- | | |
|-------------------|------------------------------|
| 1. ไม้ <u>สัก</u> | จำนวน <u>15000</u> ต้น |
| 2. ไม้ <u>-</u> | จำนวน <u>-</u> ต้น |
| 3. ไม้ <u>-</u> | จำนวน <u>-</u> ต้น |
| รวม <u>1</u> | ชนิด จำนวน <u>15,000</u> ต้น |

ไว้ต่อพนักงานเจ้าหน้าที่แล้ว

ให้ไว้ ณ วันที่ 9 เดือน พฤษภาคม พ.ศ. 2561

สำเนาถูกต้อง

(นายพิษณุ ศรีพงษ์)
ผู้อำนวยการป่าไม้ อำเภอกงหรา

(ลงชื่อ) [Signature]
(นายพิษณุ ศรีพงษ์)
นายอำเภอกงหรา



ภาพการประชุมการขออนุญาตการทำไม้ในพื้นที่สอยป่าน้ำสอยห้วยปลาตุก



ภาพการลงประชามติการขออนุญาตการทำไม้ในพื้นที่สอยป่าน้ำสอยห้วยปลาตุก

แผนที่แสดงการจำแนกการใช้ประโยชน์ที่ดิน ของสวนป่าน้ำสวยห้วยปลาตุก
องค์การอุตสาหกรรมป่าไม้เขตขอนแก่น

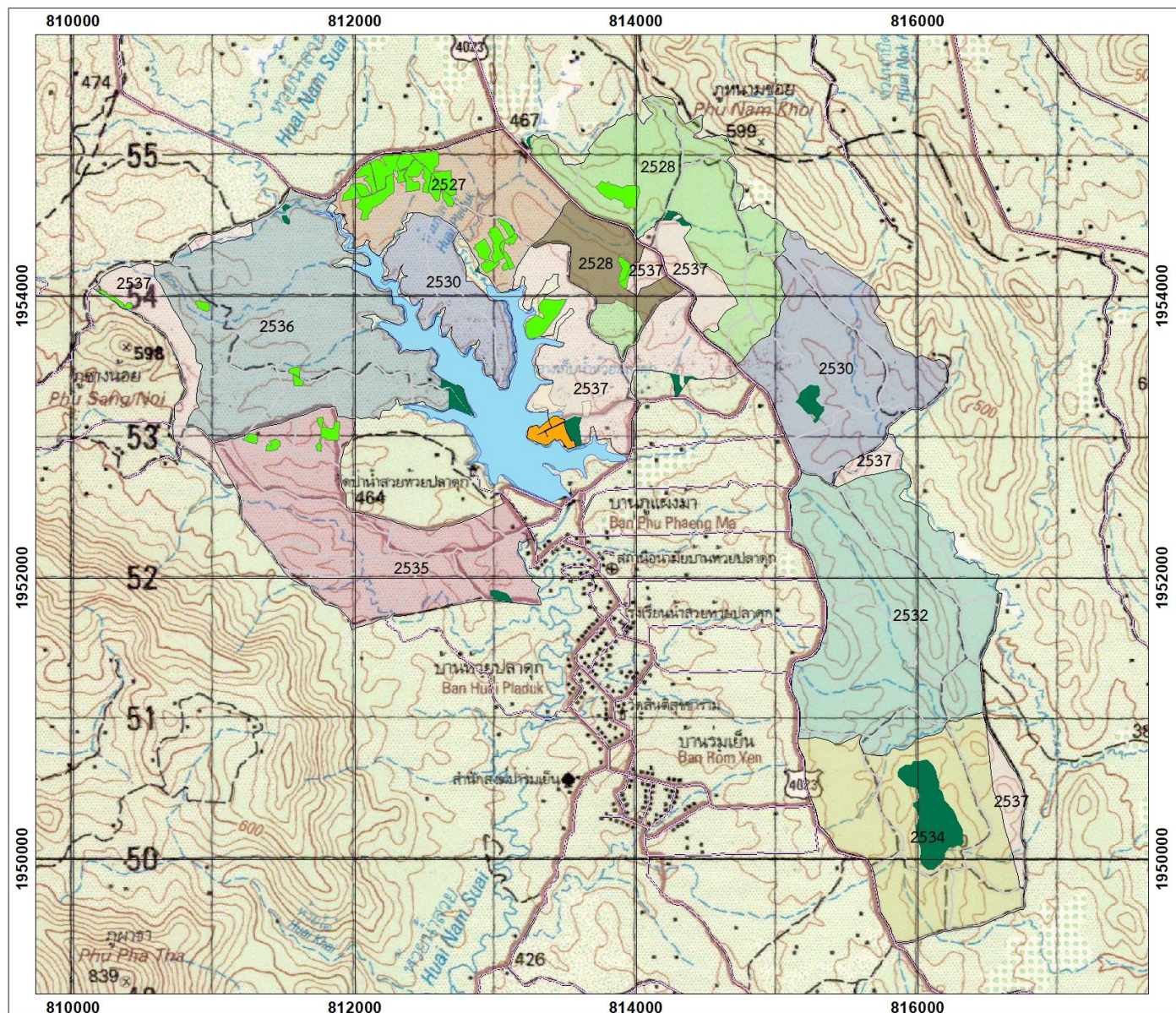

สัญลักษณ์

- พื้นที่สวนป่าน้ำสวยห้วยปลาตุก
- สำนักงาน
- พื้นที่แปลงยางพารา
- แปลงทำไม้ 2564
- พื้นที่ป่าต้นแบบระบบนิเวศดั้งเดิม
- แหล่งน้ำ
- ถนน
- ทางตรวจการ



มาตราส่วน 1:40,000

0 500 1,000 2,000 Meters

Projection : UTM Zone 47

Map Datum : WGS 1984

สำรวจและจัดทำโดย : งานสวนป่าน้ำสวยห้วยปลาตุก

องค์การอุตสาหกรรมป่าไม้เขตขอนแก่น

องค์การอุตสาหกรรมป่าไม้ภาคตะวันออกเฉียงเหนือ

จัดทำเมื่อ : สิงหาคม 2564

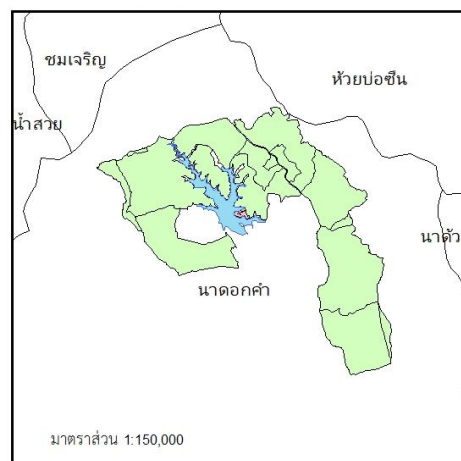

บันทึกการตรวจตราป้องกัน และติดตามผลการดำเนินงาน

สวนป่า น้ำร้อนนิเวศป่าดง องค์การอุตสาหกรรมป่าไม้เขต ขอนแก่น

วันที่ 20 เดือน เมษายน พ.ศ. 2564

เรื่อง/กิจกรรม ทำไม้สักแปลงที่ 2529 (ระหว่างทำไม้)

เรียน หัวหน้างานสวนป่า

รายละเอียด อาจตรวจสอบพื้นที่รอบตามข้างบ้าน ไม่พบว่ามีข้อร้องเรียน
เนื่องจากพื้นที่ทำไม้อยู่ไกลจากชุมชน

จึงเรียนมาเพื่อโปรดพิจารณา

วพท สท

(นายวงศ์กร ศรีทระกะ)

ตำแหน่ง งาน (ระดับ 3) งานสวนป่าน้ำสวยห้วยปลาตุ๊ก

องค์การอุตสาหกรรมป่าไม้เขตขอนแก่น

ข้อสั่งการ

ให้ผู้ช่วยรอบพื้นที่รอบตามข้างบ้าน
หาพบปัญหาให้ดำเนินการแก้ไขทันที

สจ

(นายณพัชร ยู่สูงเนิน)

ตำแหน่งงาน (ระดับ 6) งานสวนป่าน้ำสวยห้วยปลาตุ๊ก

องค์การอุตสาหกรรมป่าไม้เขตขอนแก่น

รายงานผลตามข้อสั่งการ

☒ ดำเนินการเสร็จสิ้นแล้ว

☐ อยู่ระหว่างดำเนินการ

รายละเอียด

☒ ทราบ / ยุติเรื่อง

☐ ข้อสั่งการเพิ่มเติม

รายละเอียด

วพท สท

(นายวงศ์กร ศรีทระกะ)

ตำแหน่งงาน (ระดับ 3) งานสวนป่าน้ำสวยห้วยปลาตุ๊ก

องค์การอุตสาหกรรมป่าไม้เขตขอนแก่น

(นายณพัชร ยู่สูงเนิน)

ตำแหน่งงาน (ระดับ 6) งานสวนป่าน้ำสวยห้วยปลาตุ๊ก

องค์การอุตสาหกรรมป่าไม้เขตขอนแก่น

บันทึกการตรวจราป้องกัน และติดตามผลการดำเนินงาน

สวนป่า น้ำสวยห้วยปลาตุ๊ก

องค์การอุตสาหกรรมป่าไม้เขต ขอนแก่น

วันที่ 29 เดือน มกราคม พ.ศ. 2564

เรื่อง/กิจกรรม ทำไม้สัก (ก่อนทำไม้)

เรียน หัวหน้างานสวนป่า น้ำสวยห้วยปลาตุ๊ก

รายละเอียด จากตรวจสอบภาพ ชาวบ้าน ที่ตั้งของโรงโคกโคก สวนป่าทำไม้ก่อนทำไม้

สักของสวนป่า สืบค้นจากภาพถ่าย ชาวบ้าน หรือผู้ ชกบ้านมาพบ โรงไม้ของสวนป่า ก่อนขึ้นโรง หรือ
จากบ้านไม้สัก โรงไม้ของสวนป่า

จึงเรียนมาเพื่อโปรดพิจารณา

ว.พ.น. น.

(นายวงศ์กร ครุฑธนะ)

ตำแหน่ง (ระดับ 3) งานสวนป่า น้ำสวยห้วยปลาตุ๊ก
องค์การอุตสาหกรรมป่าไม้เขตขอนแก่น

ข้อสั่งการ

นายผู้ช่วยสวนป่า ลงพื้นที่ลงภาพ ชาวบ้าน ที่สวนป่า
และ สิ่งที่เกี่ยวข้อง ในกิจกรรม ทำไม้ของสวนป่า

ว.พ.น. น.

(นายณพพร ยุธสงเบิน)

หัวหน้างาน (ระดับ 6) งานสวนป่า น้ำสวยห้วยปลาตุ๊ก
องค์การอุตสาหกรรมป่าไม้เขตขอนแก่น

รายงานผลตามข้อสั่งการ



ดำเนินการเสร็จสิ้นแล้ว



อยู่ระหว่างดำเนินการ

รายละเอียด

ไปพบปะ



ทราบ / ยุติเรื่อง



ข้อสั่งการเพิ่มเติม

รายละเอียด

ว.พ.น. น.

(นายวงศ์กร ครุฑธนะ)

ตำแหน่ง (ระดับ 3) งานสวนป่า น้ำสวยห้วยปลาตุ๊ก
องค์การอุตสาหกรรมป่าไม้เขตขอนแก่น

ว.พ.น. น.

(นายณพพร ยุธสงเบิน)

ตำแหน่ง (ระดับ 6) งานสวนป่า น้ำสวยห้วยปลาตุ๊ก
องค์การอุตสาหกรรมป่าไม้เขตขอนแก่น



เมื่อวันที่ 20 มกราคม 2564 หัวหน้างานน้ำส่วยห้วยปลาตุกพร้อมด้วยพนักงาน ได้ชี้แจงกิจกรรมของสวนป่า ประจำปี 2564 เช่นการทำไม้ การปลูก การกรีดยางพารา หรือกิจกรรมวนเกษตรให้แก่ชาวบ้านรอบๆสวนป่า ได้รับทราบ และมีการสอบถามความคิดเห็น ข้อเสนอแนะ ปัญหาที่คาดว่าจะเกิดผลกระทบแก่ชุมชน ซึ่งชาวบ้านทุกคนในที่ประชุมไม่มีข้อขัดข้องแต่มีข้อเสนอแนะให้ควบคุมในเรื่องสารเคมีซึ่งทางสวนป่ามีนโยบายในการงดใช้สารเคมีอยู่แล้ว

บันทึกการประชุมชี้แจงกิจกรรมของสวนป่าน้ำสวยห้วยปลาตุก ประจำปี 2564

ณ ศาลาหมู่บ้านภูเม้งม้า หมู่ 12 ตำบลนาดอกคำ อำเภอนาดัง จังหวัดเลย

วันที่ 20 มกราคม 2564

ผู้เข้าประชุม

ลำดับที่	ชื่อ-สกุล	ที่อยู่	หมายเหตุ
1	นายณพพร ยุธสูงเนิน	หัวหน้างานสวนป่าน้ำสวยห้วยปลาตุก	
2	นายวงศกร ครุฑทะกะ	พนักงานสวนป่า	
3	นางรัตนภรณ์ ดั่งภูทิม	พนักงานสวนป่า	
4	นายธวัชชัย ม้าแก้ว	พนักงานสวนป่า	
5	นายไพฑูรย์ คำศรี	เลขที่ 54 ม. 6 ต.นาดอกคำ อ.นาดัง จ.เลย	
6	นายเฉลิม อุตสุวรรณ	เลขที่ 54 ม. 6 ต.นาดอกคำ อ.นาดัง จ.เลย	
7	นายศรี ลาเสน	เลขที่ 87/1 ม. 6 ต.นาดอกคำ อ.นาดัง จ.เลย	
8	นางมลวิมลย์ อุตสุวรรณ	เลขที่ 54 ม. 6 ต.นาดอกคำ อ.นาดัง จ.เลย	
9	นายวันชัย คำศรี	เลขที่ 54 ม. 6 ต.นาดอกคำ อ.นาดัง จ.เลย	
10	นายสกร โคลา	เลขที่ 34 ม.12 ต.นาดอกคำ อ.นาดัง จ.เลย	
11	นางสมสาย กระฮาดหนู	เลขที่ 7 ม.12 ต.นาดอกคำ อ.นาดัง จ.เลย	
12	นายชาติ ตันพนม	เลขที่ 62 ม.12 ต.นาดอกคำ อ.นาดัง จ.เลย	
13	นายทองใส อินเพชร	เลขที่ 66 ม.12 ต.นาดอกคำ อ.นาดัง จ.เลย	
14	นายวาลี จันสด	เลขที่ 54 ม.12 ต.นาดอกคำ อ.นาดัง จ.เลย	
15	นายสุที มีทาสา	เลขที่ 6 ม.12 ต.นาดอกคำ อ.นาดัง จ.เลย	
16	นางรสณีย์ มีทาสา	เลขที่ 84 ม.12 ต.นาดอกคำ อ.นาดัง จ.เลย	
17	นางพรพรรณ อินทะเล	เลขที่ 90 ม.12 ต.นาดอกคำ อ.นาดัง จ.เลย	
18	นายอุดม เรืองเพชร	เลขที่ 46 ม.12 ต.นาดอกคำ อ.นาดัง จ.เลย	
19	นางสมจิตร บุตรชัยงาม	เลขที่ 23 ม.12 ต.นาดอกคำ อ.นาดัง จ.เลย	
20	นางฝน ปิ่นแก้ว	เลขที่ 50 ม.12 ต.นาดอกคำ อ.นาดัง จ.เลย	
21	นายวิชัย วงศ์คำโสม	เลขที่ 48 ม.12 ต.นาดอกคำ อ.นาดัง จ.เลย	
22	นางลี เทียมทัน	เลขที่ 28/1 ม.12 ต.นาดอกคำ อ.นาดัง จ.เลย	
23	นางสุวิวรรณ วงษ์จันทร์	เลขที่ 55 ม.12 ต.นาดอกคำ อ.นาดัง จ.เลย	
24	นายพิศาล เรืองเพชร	เลขที่ 27 ม.12 ต.นาดอกคำ อ.นาดัง จ.เลย	
25	นายสุพัน คำหาร	เลขที่ 12 ม.12 ต.นาดอกคำ อ.นาดัง จ.เลย	
26	นส.ปนัดดา พิมพ์เหม	เลขที่ 5 ม.12 ต.นาดอกคำ อ.นาดัง จ.เลย	
27	นางวิไล ทัพธานี	เลขที่ 70 ม.12 ต.นาดอกคำ อ.นาดัง จ.เลย	
28	นางถาวร อินทนาม	เลขที่ 50 ม.12 ต.นาดอกคำ อ.นาดัง จ.เลย	